

**INFORME JURÍDICO, TÉCNICO, ECONÓMICO Y AMBIENTAL DE LAS PROPUESTAS DE
CONTRATO DE CONCESION VIABILIZADAS EN EL MUNICIPIO DE TARAZA**

NOVIEMBRE DE 2025

INTRODUCCIÓN

La Agencia Nacional de Minería, ANM, es la entidad del Estado que tiene por objeto principal administrar integralmente los recursos minerales, promover el aprovechamiento óptimo y sostenible de los recursos mineros de conformidad con las normas pertinentes y en coordinación con las autoridades ambientales en los temas que lo requieran, lo mismo que hacer seguimiento a los títulos mineros.¹

La ANM se compone en su organización, conforme al Decreto 4134 de 2011², por Presidencia, la Oficina Asesora Jurídica, la Oficina de Control Interno, la Oficina de Tecnología e Información y cuatro vicepresidencias: Vicepresidencia Administrativa y Financiera, Vicepresidencia de Contratación y Titulación, Vicepresidencia de Seguimiento, Control y Seguridad Minera y Vicepresidencia de Promoción y Fomento. Estas a su vez se dividen en grupos de trabajo según lo establecen las Resoluciones 206 de 2013, 790 de 2019 y 223 de 2021.

La Vicepresidencia de Contratación y Titulación Minera – VCT se encarga de evaluar las solicitudes de contrato de concesión minera en cuatro aspectos, a saber: técnico, jurídico, económico y revisa las certificaciones ambientales emitidas por las autoridades ambientales; lo anterior con el fin de determinar cuáles cumplen y son susceptibles de convertirse en un título minero.

Las solicitudes mineras se pueden presentar por personas naturales, jurídicas, de nacionalidad colombiana o extranjera, éstas se radican únicamente en la página web www.anm.gov.co, cuando la misma cumple con los requisitos mencionados anteriormente, se considera viabilizada, a partir de ese momento inicia el procedimiento de Audiencias Públicas Mineras³ aprobado mediante Resolución 1099 del 22 de diciembre de 2023⁴, modificada parcialmente por la Resolución No. 558 del 21 de agosto de 2024.

En el marco del procedimiento de Audiencias Públicas Mineras, se construye el presente documento que toma extractos de los informes de evaluación jurídicos, técnicos, económicos y de la validación de la certificación ambiental de las solicitudes viabilizadas por el Grupo de Contratación Minera y que podrían convertirse en títulos mineros. En ese sentido, el objetivo de este informe es presentar la información de manera clara, transparente y previa a la Audiencia Pública Minera acorde con la garantía del derecho a la participación informada. Asimismo, en este documento se podrán encontrar los links de acceso a las evaluaciones aplicadas a cada solicitud minera.

A continuación, se indica lo evaluado por cada componente:

- **Evaluación Jurídica** se revisa que la persona natural o jurídica solicitante, no tenga impedimentos legales para suscribir un contrato con el Estado, tenga la capacidad legal para presentar la propuesta, sin que cuente con ningún impedimento para hacerlo o para suscribir el contrato en el evento de ser viable.
- **Evaluación técnica** se revisa la propuesta sobre las actividades a realizar durante la fase de exploración presentada por parte de la persona natural o jurídica solicitante. A su vez se evalúa que el área de la solicitud no se encuentre en zonas de restricción para el ejercicio de la actividad minera o se determina si se debe exigir algún permiso o condición para su desarrollo.

¹ La ANM hace parte del sector minero del país que está conformado por: [Ministerio de Minas y Energía](#) como cabeza del sector. La [Unidad de Planeación Minero-Energética - UPME](#). El [Instituto de Planificación y Promoción de Soluciones – IPSE](#). El [Servicio Geológico Colombiano - SGC](#). La [Comisión de Regulación de Energía y Gas – CREG](#) y la [Agencia Nacional de Hidrocarburos – ANH](#).

² <https://www.funcionpublica.gov.co/eva/gestornormativo/norma.php?i=44599>

³ https://anm.gov.co/sites/default/files/MIS3-P-008_Procedimiento_Audiencias_Pu%CC%81blicas_Minera.pdf

⁴ https://www.anm.gov.co/sites/default/files/Resoluci%C3%B3n_1099_de_22_diciembre_de_2023.pdf

- **Evaluación económica** se revisa que la persona natural o jurídica solicitante tenga la capacidad económica para cumplir con lo propuesto en el componente técnico, esto buscando que se garantice el cumplimiento de sus obligaciones contractuales.
- **Evaluación ambiental** se valida la certificación ambiental emitida por la autoridad ambiental, a través del cual las mismas certifican, la existencia o no, de áreas de interés ambiental, y, si es posible, o no, el desarrollo de actividades mineras en un lugar en específico. Vale la pena resaltar que esta certificación no reemplaza la licencia ambiental, la cual es un requisito que se le exige posterior a la titulación y previo a la fase de explotación.

GLOSARIO

Autoridad ambiental que emite certificado ambiental previo al otorgamiento de títulos mineros: son las entidades del Estado cuyas funciones están dirigidas al seguimiento de los recursos naturales renovables, aprobar estudios de impacto ambiental, adoptar términos y guías ambientales, aprobar la Licencia Ambiental, delimitar geográficamente las áreas protegidas.

Autoridad minera: Autoridad nacional que tiene a su cargo la administración de los recursos mineros, actualmente la Agencia Nacional de Minería.

Canon superficiario: Valor que cobra la Agencia Nacional de Minería quien es la autoridad minera sobre la totalidad los títulos otorgados que se encuentran en etapa de exploración.

Ciclo minero: fases que inician una vez se otorga el título minero y que ocurre en la medida en que avanza el proyecto minero, estas son: exploración, construcción y montaje, explotación y cierre de la mina. Vale la pena mencionar que cada actividad cuenta con unos requisitos que se deben cumplir para avanzar entre cada fase del proyecto minero.

Certificación ambiental: documento por el que las autoridades ambientales certifican la existencia o no de áreas de interés ambiental. Además, certifican si es posible o no el desarrollo de actividades mineras en un lugar en específico.

Licencia ambiental: Autorización que otorga la autoridad ambiental competente a una persona (natural o jurídica), para la ejecución de un proyecto, obra o actividad. Autorización que otorga la autoridad ambiental competente para la construcción, el montaje y la explotación. Vale la pena mencionar que en los proyectos mineros la licencia ambiental es un requisito para pasar de la fase de exploración a la fase de explotación.

Áreas protegidas del Sistema Nacional de Áreas Protegidas (SINAP): Según los lineamientos que fueron establecidos por la Circular SG-40002023E4000013 del 19 de enero de 2023, del Ministerio de Ambiente y Desarrollo Sostenible (MADS), las áreas protegidas del Sistema Nacional de Áreas Protegidas (SINAP) son: el Sistema de Parques Nacionales Naturales, las Reservas Forestales Protectoras, los Parques Nacionales Regionales, los Distritos de Manejo Integrado, los Distritos de Conservación de Suelo, las Áreas de Recreación y las Reservas Naturales de la Sociedad Civil.

Áreas de conservación In Situ de Origen legal: Según los lineamientos que fueron establecidos por la Circular SG-40002023E4000013 del 19 de enero de 2023, del Ministerio de Ambiente y Desarrollo Sostenible (MADS), las áreas de conservación In Situ (en sitio) de Origen legal son: las Reservas Forestales de la Ley 2a de 1959, los Humedales RAMSAR y Humedales no RAMSAR, los Páramos, los Arrecifes de Coral, los Pastos Marinos y Manglares, las Reservas Temporales Excluíbles de la Minería y las Zonas Compatibles con las Explotaciones Mineras de la Sabana.

Licencia de Exploración: Es el título que le otorga la Agencia Nacional de Minería (autoridad minera) a una persona (natural o jurídica), el derecho a realizar trabajos para establecer la existencia de yacimientos de minerales dentro de una zona determinada.

Programa de Trabajos y Obras –PTO: Documento técnico construido por el titular que contiene estudios y trabajos de exploración, indicando la forma y condiciones técnicas sobre las cuales desarrollará el proyecto minero. Este requisito es exigido por la autoridad minera para pasar de la fase de exploración a la fase de explotación.

Propuesta de Contrato de Concesión Minera (PCC): Es una de las formas que existe jurídicamente por la cual una persona (natural o jurídica) solicita se le otorgue un contrato de concesión minera.

Propuesta de Contrato de Concesión Minera con requisitos diferenciales (PCCD): Es una de las formas que existe jurídicamente por la cual se le otorga un título de pequeña minería a una persona natural o jurídica y da la facultad para que explore y explote recursos minerales en un área específica que haya solicitado y que haya cumplido con requisitos técnicos, jurídicos y ambientales. A través de esta figura se puede explotar hasta 100 hectáreas. Con las PCCD existen dos ventajas, la primera es que se puede hacer una explotación anticipada y la segunda es que la capacidad económica es más flexible.

Es la forma a través de la cual se solicita el otorgamiento de un contrato de concesión minera, bajo unos requisitos diferenciales a favor de mineros de pequeña escala y beneficiarios de devolución de áreas para la formalización minera. En esta clase de propuestas se puede solicitar explotación anticipada, es decir que puede explotar desde la etapa de exploración, previo los permisos técnicos y ambientales.

Solicitud viabilizada: Aquellas solicitudes y/o propuestas de contrato de concesión, propuestas de contrato de concesión con requisitos diferenciales y solicitudes de licencias de exploración que han cumplido jurídica, técnica, económica y ambientalmente con los requisitos exigidos por la Ley a través de la autoridad minera.

Regalía: Pago obligatorio que los titulares mineros deben cancelar a favor del Estado Colombiano por la explotación de los recursos no renovables. Este pago se realiza a partir de la fase de explotación.

Título minero: Es el contrato de concesión minera que otorga el derecho a explorar y explotar el suelo y el subsuelo minero de propiedad de la Nación.

Para tener en cuenta

1. **Momento precontractual:** Inicia con la radicación de la propuesta a través de la plataforma AnnA Minería y es el momento previo al otorgamiento de título minero
2. **Momento contractual:** Es la suscripción del contrato de concesión minera y se inicia el ciclo minero con la fase de exploración.
3. **Momento de cierre:** Es el proyecto de salida de la (persona natural o jurídica) del territorio en el que se realizan acciones de restauración por los impactos ocasionados.

CICLO MINERO (ILUSTRACIÓN)



En adelante solo se presentarán los informes del momento precontractual, que no corresponden a los momentos contractual y de cierre, pues su desarrollo no es objeto de este documento considerando que los títulos no se han otorgado.

A. SOLICITUDES VIABILIZADAS OBJETO DEL PROCEDIMIENTO DE AUDIENCIA PÚBLICA MINERA

Las siguientes solicitudes son las que se encuentran viabilizadas para el posible otorgamiento de títulos mineros y que fueron presentadas en las actividades desarrolladas en el marco del procedimiento de Audiencia Pública Minera:

No.	PLACA	MODALIDAD	AREA (HECTÁREAS)	TAMAÑO DE LA MINERÍA	TITULAR	GRUPO DE MINERALES
1	502088	CONTRATO DE CONCESIÓN (L 685)	5436,5311	Grande	(82607) PROYECTO ANDINO SAS	ARENAS, GRAVAS, MINERALES DE COBRE Y SUS CONCENTRADOS, MINERALES DE

No.	PLACA	MODALIDAD	AREA (HECTÁREAS)	TAMAÑO DE LA MINERÍA	TITULAR	GRUPO DE MINERALES
2	502106	CONTRATO DE CONCESIÓN (L 685)	9905,4208	Grande	(82607) PROYECTO ANDINO SAS	ORO Y SUS CONCENTRADOS ARENAS, GRAVAS, MINERALES DE COBRE Y SUS CONCENTRADOS, MINERALES DE ORO Y SUS CONCENTRADOS
3	508198	CONTRATO DE CONCESIÓN DIFERENCIAL	96,4277	Pequeña	(85966) JUAN FELIPE CASTAÑO MEJIA	MINERALES DE ORO Y SUS CONCENTRADOS

INFORME TÉCNICO, ECONÓMICO, JURÍDICO Y AMBIENTAL DE LAS PROPUESTAS DE CONTRATO DE CONCESION VIABILIZADAS EN EL MUNICIPIO DE TARAZÁ

MAPA CON UBICACIÓN GENERAL DE SOLICITUDES VIABILIZADAS

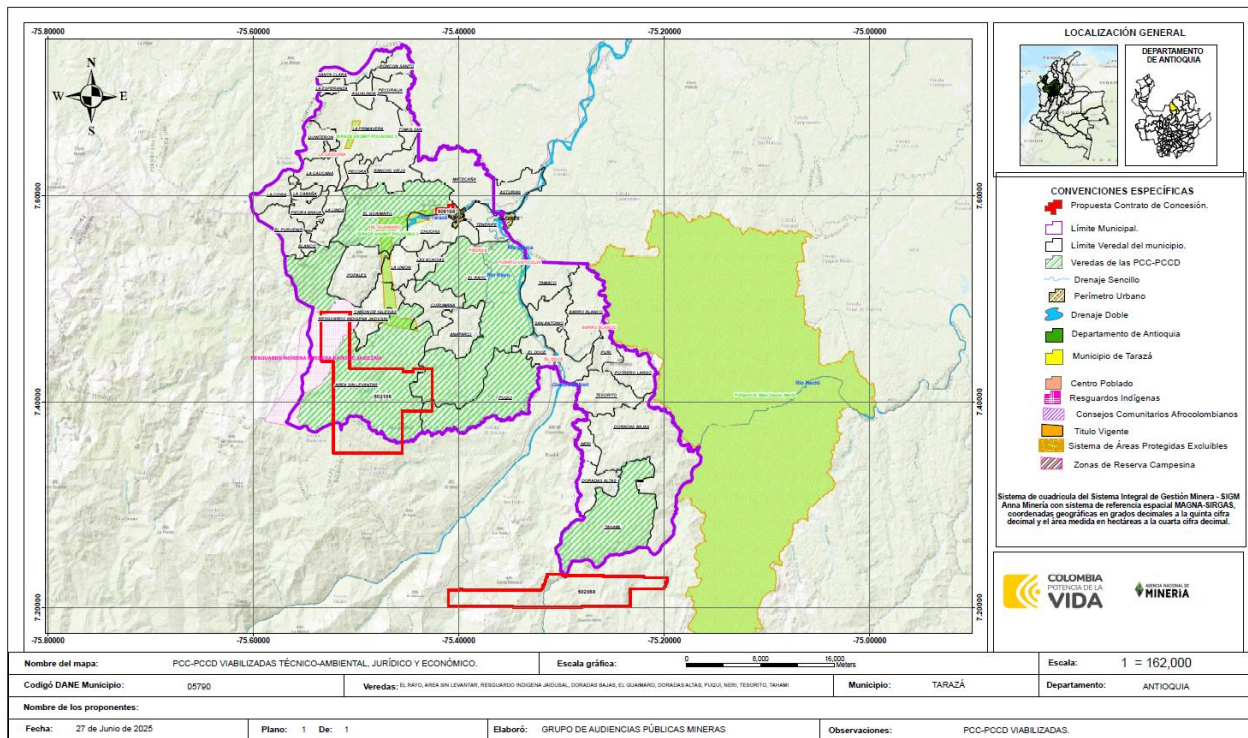

Plano Ubicación geográfica de las propuestas de contrato de concesión Viabilizadas.
Fuente: Equipo Audiencias Públicas Mineras – ANM.

En el gráfico anterior podrá encontrar la información relacionada con las veredas donde se encuentran las solicitudes viabilizadas, el tipo de mineral solicitado, placa y nombre de proponente

A continuación, se describe la superposición de cada una de las propuestas de contrato de concesión viabilizadas con los Municipios y Veredas, es importante mencionar que dicho análisis cartográfico se realizó con información oficial del Instituto Geográfico Agustín Codazzi IGAC (División Político-administrativa municipal) y la Dirección de Información Geoestadística del DANE (División Político-administrativa Veredal), la cual reposa en el visor Geográfico ANNA MINERIA.

UBICACIÓN GEOGRÁFICA DE LAS PROPUESTAS DE CONTRATO DE CONCESIÓN VIABILIZADAS EN EL MUNICIPIO DE TARAZÁ							
No	CÓDIGO EXPEDIENTE	NOMBRE DEP	NOMBRE MPIO	NOMBRE VEREDA	VIGENCIA	FUENTE	CÓDIGO DPTO
1	508198	ANTIOQUIA	TARAZÁ	EL GUAIMARO	9/09/2021	DANE - 2020	5
2	502106		ITUANGO, TARAZÁ, VALDIVIA	EL RAYO	9/09/2021	DANE - 2020	
				AREA SIN LEVANTAR	9/09/2021	DANE - 2020	
				RESGUARDO INDIGENA JAIDUSAL	27/12/2019	POT TARAZÁ	
				PUQUI	9/09/2021	DANE - 2020	
3	502088		ANORÍ, CAMPAMENTO, TARAZÁ, VALDIVIA, YARUMAL	TAHAMI	9/09/2021	DANE - 2020	

1. INFORME DE EVALUACIÓN DE LA PROPUESTA DE CONTRATO DE CONCESIÓN MINERA No. 502088

EVALUACIÓN JURÍDICA: En evaluación jurídica realizada el día **05 de noviembre de 2025**, se determinó que la propuesta cumple con los requerimientos de capacidad jurídica, por lo que se recomienda la celebración de audiencia pública minera.

Enlace de acceso: [502088](#)

EVALUACIÓN TÉCNICA:

En evaluación técnica realizada el día 8 de septiembre de 2022, se determinó que la propuesta de contrato de concesión presentada ARENAS, GRAVAS, MINERALES DE COBRE Y SUS CONCENTRADOS, MINERALES DE ORO Y SUS CONCENTRADOS en un área de 5436,5311 hectáreas y localizada en los municipios de ANORÍ, CAMPAMENTO, TARAZÁ, VALDIVIA y YARUMAL, CUMPLE técnicamente con los requisitos técnicos en lo referente a área y Programa Mínimo Exploratorio. Presenta superposición con Zona de reserva Campesina TARAZA. El proponente (s) no podrá (n) desarrollar ninguna actividad o desarrollo minero sin la autorización y permisos previos expedidos por la autoridad competente.

Enlace de consulta: [02 Evaluación Técnica - OneDrive](#)

EVALUACIÓN ECONÓMICA:

De conformidad con la evaluación Económica realizada el 06/OCT/2022, el proponente PROYECTO ANDINO SAS demostró que cuenta con los recursos suficientes para asegurar la ejecución del proyecto minero. Esto de conformidad con la Resolución vigente para la fecha de radicación de la propuesta.

Patrimonio remanente CUMPLE (información tomada del reporte de la evaluación económica realizada el 06/OCT/2022)

Enlace de acceso: [502088.pdf](#)

EVALUACIÓN AMBIENTAL:

Según la evaluación del certificado ambiental realizada el día 09 de septiembre de 2025, la propuesta para la extracción de ARENAS, GRAVAS, MINERALES DE COBRE Y SUS CONCENTRADOS, MINERALES DE ORO Y SUS CONCENTRADOS en un área de 5436,5311 hectáreas, ubicada en los municipios de ANORÍ, CAMPAMENTO, TARAZÁ, VALDIVIA y YARUMAL, no se superpone con zonas donde las actividades mineras están prohibidas. Esto se debe a que, según la certificación ambiental emitida por la Corporación Autónoma Regional del Centro de Antioquia (CORANTIOQUIA), el área solicitada no está dentro de las áreas protegidas del Sistema Nacional de Áreas Protegidas (SINAP) ni en áreas de conservación in situ (In Situ) de esta entidad. Por lo tanto, el área propuesta CUMPLE con los requisitos ambientales para realizar actividades mineras. Es importante señalar que lo anterior no exime al interesado de obtener las licencias o permisos ambientales correspondientes.

Enlace de acceso: [01. Evaluación Ambiental PCC - 502088.pdf](#)

2. INFORME DE EVALUACIÓN DE LA PROPUESTA DE CONTRATO DE CONCESIÓN MINERA No. 502106

EVALUACIÓN JURÍDICA: En evaluación jurídica realizada el día **05 de noviembre de 2025**, se determinó que la propuesta cumple con los requerimientos de capacidad jurídica, por lo que se recomienda la celebración de audiencia pública minera.

Enlace de acceso: [502106](#)

EVALUACIÓN TÉCNICA:

En evaluación técnica realizada el día 7 de septiembre de 2022, se determinó que la propuesta de contrato de concesión presentada ARENAS, GRAVAS, MINERALES DE COBRE Y SUS CONCENTRADOS, MINERALES DE ORO Y SUS CONCENTRADOS en un área de 9905,4208 hectáreas y localizada en los municipios de ITUANGO, TARAZÁ y VALDIVIA, CUMPLE técnicamente con los requisitos técnicos en lo referente a área y Programa Mínimo Exploratorio. Presenta superposición con RESGUARDO INDÍGENA EMEBERA-KATIO DE JAIDEZAVI. El (los) proponente (s) deberá (n) hacer el trámite de la CONSULTA PREVIA: establecido en la ley 21 de 1991 y en el decreto reglamentario 1320 de 1998 ante la autoridad competente para el desarrollo de sus actividades mineras una vez obtenga su título minero.

Enlace de consulta: [02 Evaluación Técnica - OneDrive](#)

EVALUACIÓN ECONÓMICA:

De conformidad con la evaluación Económica realizada el 06/OCT/2022, el proponente PROYECTO ANDINO SAS demostró que cuenta con los recursos suficientes para asegurar la ejecución del proyecto minero. Esto de conformidad con la Resolución vigente para la fecha de radicación de la propuesta.

Patrimonio remanente CUMPLE (información tomada del reporte de la evaluación económica realizada el 06/OCT/2022)

Enlace de acceso: [502106.pdf](#)

EVALUACIÓN AMBIENTAL:

Según la evaluación del certificado ambiental realizada el día 09 de julio de 2024, la propuesta para la extracción de ARENAS, GRAVAS, MINERALES DE COBRE Y SUS CONCENTRADOS, MINERALES DE ORO Y SUS CONCENTRADOS en un área de 9905,4208 hectáreas, ubicada en los municipios de ITUANGO, TARAZÁ y VALDIVIA, no se superpone con zonas donde las actividades mineras están prohibidas. Esto se debe a que, según la certificación ambiental emitida por la Corporación Autónoma Regional del Centro de Antioquia (CORANTIOQUIA), el área solicitada no está dentro de las áreas protegidas del Sistema Nacional de Áreas Protegidas (SINAP) ni en áreas de conservación in situ (In Situ) de esta entidad. Por lo tanto, el área propuesta CUMPLE con los requisitos ambientales para realizar actividades mineras. Es importante señalar que lo anterior no exime al interesado de obtener las licencias o permisos ambientales correspondientes.

Enlace de acceso: [02. Evaluación Ambiental PCC - 502106.pdf](#)

3. INFORME DE EVALUACIÓN DE LA PROPUESTA DE CONTRATO DE CONCESIÓN MINERA DIFERENCIAL No. 508198

EVALUACIÓN JURÍDICA: El proponente, cuenta con capacidad, Consultado el Certificado de Estado de Cédula de Ciudadanía en la Registraduría Nacional del Estado Civil, se evidencia que se encuentra en estado vigente a la fecha de este estudio. Consultado los sistemas de información SIRI, SIBOR y antecedentes judiciales, se evidencia que el proponente, NO se encuentra incurso en causal de inhabilidad, ni como responsable fiscal, ni tiene en la actualidad asuntos pendientes con autoridades judiciales. Así las cosas, es claro que el solicitante tiene capacidad jurídica para continuar con el trámite de evaluación.

EVALUACIÓN TÉCNICA: Efectuada la revisión de la información geográfica y técnica, dentro del trámite de la propuesta de contrato de concesión con requisitos diferenciales PCCD 508198, para "MINERALES DE ORO Y SUS CONCENTRADOS", de acuerdo con los "Lineamientos para la Evaluación de los Trámites y Solicitudes Mineras a Partir del Sistema de Cuadrícula Minera y Metodología para la Migración de los Títulos Mineros al

Sistema de Cuadrícula" adoptadas por la Resolución 505 de 2 de agosto de 2019, con un área de 96,4277 hectáreas de las cuales 10,9854 hectáreas corresponden a explotación anticipada, ubicadas en el municipio de TARAZÁ departamento de ANTIOQUIA, se observa lo siguiente: 1. El Formato con las actividades y costos del Programa Mínimo Exploratorio CUMPLE con lo establecido en el Anexo de la Resolución 614 de 2020 de la Agencia Nacional de Minería, como se evidencia en el formato A (denominado en el sistema Integral de Gestión Minera - SIGM AnnA Minería como Formato C).

EVALUACIÓN ECONÓMICA: El proponente Juan Felipe Castaño Mejía con placa 508198 cumple con el Auto de Requerimiento 914-3115 del 25 de octubre de 2023, Notificado por estado 2618 del 27 de octubre de 2023 de conformidad con el numeral 3.2 de la Resolución 614 del 22 de diciembre de 2020 dado que dio cumplimiento a la evaluación técnica y geológica y posteriormente al indicador del Margen Mínimo de Inversión Garantizado – MMIG, por lo que se concluye que CUMPLE CON LA EVALUACIÓN ECONÓMICA.

EVALUACIÓN AMBIENTAL: Juan Felipe Castaño Mejía, presento certificación ambiental, la cual fue emitida, por la Corporación Autónoma Regional de Antioquia (CORANTIOQUIA) con el número radicado vital 1210102613802723001, bajo los lineamientos para proferir certificación en el Marco del cumplimiento del numeral 1.3.1, Orden tercera de la sentencia bajo radicado 25000234100020130245901 establecidos por la Circular SG-40002023E4000013 del 19 de enero de 2023 del Ministerio de Ambiente y Desarrollo Sostenible. Una vez revisada la información de la Certificación Ambiental, la Corporación Autónoma Regional de Antioquia (CORANTIOQUIA) informa que el polígono de la solicitud minera identificado con número 508198 y ubicado en el municipio de Tarazá – Antioquia, NO SE SUPERPONE con alguno de los ecosistemas a los que se refieren los subtítulos b1 y c2 del capítulo II.3.3 de la sentencia 25000234100020130245901, de acuerdo con lo expuesto por la circular SG - 40002023E4000013 emitida por el Ministerio de Ambiente y Desarrollo Sostenible; dicha información fue corroborada en el Visor de Mapa de AnnA Minería.

Se evidencia que el área de la propuesta presentada por el proponente para la obtención de la certificación ambiental se encuentra CONTENIDA EN SU TOTALIDAD dentro del área registrada al momento de la radicación en la plataforma AnnA Minería para la solicitud 508198. Con relación a lo mencionado previamente, se da viabilidad ambiental para continuar el proceso.

Es de aclarar que lo anterior NO excluye de responsabilidad al interesado de tramitar y obtener las Licencias o permisos ambientales a los que haya lugar, ya que para poder explotar legalmente se requiere además del título minero, tramitar licencia ambiental, conforme a lo establecido en el decreto 2041 de 2014, compilado en el decreto 1076 de 2015.

Es preciso indicar que la presente evaluación se realiza en virtud de lo ordenado en sentencia del Consejo de Estado, Sala de lo Contencioso Administrativo, Sección Primera No. 470 el pasado 4 de agosto de 2022, adicionada el 29 de septiembre de 2022, con radicación 25000234100020130245901.